信仰專欄 福音小舖

人拿什麼來換生命

文／羽亮
圖／Wu-Hu

人若賺得全世界，賠上自己的生命，有什麼益處呢？

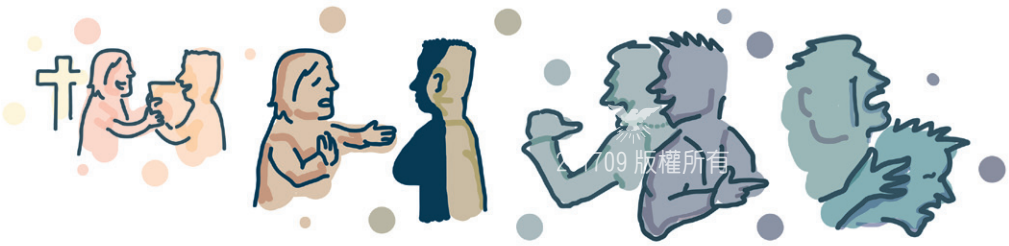

2017709 版權所有

「小湯啊，你的一份，我們都還為你保留哦！隨時等你加入……。」運動簽賭不僅進入地下化，早就電腦化處理了，賭資比以前更多，賭盤更大，號稱可月入斗金，享奢華宴樂、隨你揮霍，怎不叫人心動？但因此而紙醉金迷、燈紅酒綠、棄家庭於不顧者，也比比皆是。

小湯自小受洗，高中畢業後隻身北上，從學徒做起，打雜、臨時工都做，一個因緣際會下，接觸、認識了珠寶礦石切割的專業級師傅，因其不吝授業指導，他憑藉著原住民的單純與刻苦耐勞，又不偷懶摸魚，幾年後慢慢地也出師了，薪水跟著越調越高。然而俗話說得好，「由奢入儉難，從儉入奢易」，隨著收入的提高，支出也越來越多了。

小湯因工作熟練，加上認真投入的態度，不僅老闆賞識，朋友也跟著多起來，人際交往也變得複雜了。一步步陷進屬世的生活享受裡，聖經中的教導早拋九霄雲外，雖未犯大過，但小過從未減緩。之後，他娶了平地的老婆，家境算小康平順，只是寥寥無幾的幾次翻閱聖經中，似有聖靈的感動催逼著他，並且往往將落入罪中的關鍵時刻，未信主的妻子就會脫口而出：「我們真的要這樣過嗎？」

自從立志離開那罪中之樂的放縱生活後，以前的哥們兒仍不放棄，一再地來叨擾。第一次來時，門口停著進口車；第二次，開著兩輛賓士車前來，試圖說服小湯再度「下海」，並誘惑他，只要點頭回歸，隨即留下一輛贈為代步之用，且安家費亦隨後匯入戶頭……。讓小湯內心如萬蟲竄動。

人若賺得全世界，賠上自己的生命，有什麼益處呢？（太十六26）

「我們不要過那種生活了，我願意跟著你一起努力，就算吃苦也無妨。」妻子的一句話，讓小湯再次思索，數點個個所謂的換帖兄弟，那個不想「急速發財」呢？但最後不是弄得家庭破碎，就是觸法遠逃；短暫享樂所換來的，卻是囹圄的人生或疾病纏身……。這也是他重視髮妻的「警告與勸勉」之因。

感謝主，小湯最後選擇回鄉，正如老婆所言，夫妻同心勝過穿金戴銀，有何「寶物」可取代「家庭的和樂」呢？

夫妻倆舉家遷返南部，經營起飲料店生意，但所謂隔行如隔山，看別人做生意一派輕鬆，其實不然，光是人際的互動就是門大學問了，與之前只需坐在工作桌前，專一、單一的磨玉、雕石，實在相差甚大啊！諸多的不順遂，讓小湯幾度衝動都想聯絡那群「哥們」來重操舊業，所幸有妻子一再地相勸、鼓勵。

夫妻之道，乃天上真神特別重視的，小湯深覺自己不只是一個人，還有孩子和父母要照顧，就算擁有萬貫家產，到時候若生病了、妻離了、子散了，甚至命沒了……，有何用呢？如同聖經中主所講的比喻，有一個財主田產豐盛，又把倉房拆了另蓋更大的來積存財物，以為可以安安逸逸的吃喝快樂；神卻對他說：無知的人哪，今夜必要你的靈魂，你所預備的要歸誰呢？（路十二16-20）

感謝主！就在最低潮時，神感動小湯回到教會、回到主的懷抱；妻子雖不甚情願，但她更怕小湯走回頭路，只得放下原生信仰，跟著他一同去參加聚會，進而慕道。慈愛的主總在人最憂苦傷心、走投無路時，開啟恩典的門。小湯的妻子在慕道不久後，即得著聖靈，而正巧，這時中正大學欲招考一名舍監，並特別保留給具有原住民身分者！這千載難逢的機會，豈是一般謀職的人能得的？小湯做足了應考的準備，可是他深知，唯有主的幫助、帶領，方有上榜的機會。果不出所料，從一開始的「備取」資格，到被通知面試、上班。戲劇化的過程，讓夫妻兩人感激不盡！

一份安定的工作、穩定的收入，雖比不上從前信手拈來、揮金如土之態，但換來的平靜生活，還有妻子能受洗歸主，夫妻能一起在教會中聚會、服事，更是讓人心中踏實、喜樂無比，這才是真實的快意人生！

每逢想到那群所謂的哥們兒，縱然多金，但多數已導致家庭驟變、離婚，到頭來還不是兩手空空，沒有「親情」，失了「愛情」，更遑論「友情」……。小湯由衷的感謝主！唯有守道、回神家、守住生命，方為人生正道。如今有主可以倚靠，方知生命不必只是等待沉淪。